TIEMPO PASCUAL
LUNES DE SEMANA II
DEL PROPIO DEL TIEMPO. SALTERIO II

13 DE ABRIL

MISA EN VIVO

LAUDES

(Oración de la mañana)

INVITATORIO

V. Señor abre mis labios

R. Y mi boca proclamará tu alabanza

INVITATORIO

Segundo tono

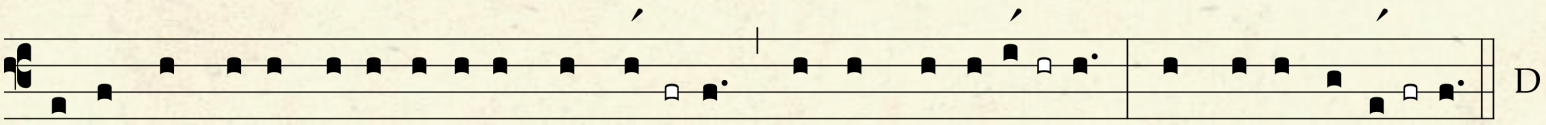

Se-cundus Tonus sic incí-pi-tur, sic flécti-tur, † et sic me-di- á- tur, * atque sic *fi*-ní- tur.

Ant. Verdaderamente ha resucitado el Señor. / Aleluya.

Salmo 94 – INVITACIÓN A LA ALABANZA DIVINA

Venid, aclamemos al Señor,
demos vítores a la Roca que nos **sal**va;
entremos a su presencia dándole gracias,
aclamándolo *con* **can**tos.

Porque el Señor es un Dios grande,
soberano de todos los dioses: †
tiene en su mano las simas de la tierra,
son suyas las cumbres de los **mon**tes;
suyo es el mar, porque él lo hizo,
la tierra firme que modelaron *sus* **ma**nos.

Venid, postrémonos por tierra,
bendiciendo al Señor, creador **nues**tro.
Porque él es nuestro Dios,
y nosotros su pueblo,
el rebaño que *él* guía.

Ojalá escuchéis hoy su voz: †
«No endurezcáis el corazón como en Meribá,
como el día de Masá en el de**sier**to;
cuando vuestros padres me pusieron a prueba
y dudaron de mí, aunque habían visto *mis* **o**bras.

Durante cuarenta años
aquella generación me repugnó, y dije: †
"Es un pueblo de corazón extraviado,
que no reconoce mi ca**mi**no;
por eso he jurado en mi cólera
que no entrarán en mi *des***can**so."»

Gloria al Padre, y al Hijo, y al Espíritu **San**to.
Como era en el principio, ahora y siempre,
por los siglos de los si*glos*. A**mén**.

Ant. Verdaderamente ha resucitado el Señor. / A*le*luya.

Himno: LA BELLA FLOR QUE EN EL SUELO

La bella flor que en el suelo
plantada se vio marchita
ya torna, ya resucita,
ya su olor inunda el cielo.

De tierra estuvo cubierta,
pero no fructificó
del todo, hasta que quedó
en un árbol seco injerta.
Y, aunque a los ojos del suelo
se puso después marchita,
ya torna, ya resucita,
ya su olor inunda el cielo.

Toda es de flores la fiesta,
flores de finos olores,
mas no se irá todo en flores,
porque flor de fruto es ésta.
Y, mientras su Iglesia grita
mendigando algún consuelo,
ya torna, ya resucita,
ya su olor inunda el cielo.

Que nadie se sienta muerto
cuando resucita Dios,
que, si el barco llega al puerto,
llegamos junto con vos.
Hoy la Cristiandad se quita
sus vestiduras de duelo.
Ya torna, ya resucita,
ya su olor inunda el cielo. Amén.

SALMODIA

Ant 1. Como busca la cierva corrientes de **a**gua,/ así mi alma te busca a ti, Dios mío. A*le***lu**ya.

Salmo 41 - DESEO DEL SEÑOR Y ANSIAS DE CONTEMPLAR EL TEMPLO.

Como busca la **cier**va
corrientes *de* **a**gua,

así mi alma te **bus**ca
a ti, *Dios* **mí**o;

tiene Sed de **Dios**,
del *Dios* **vi**vo:

¿cuándo entraré a **ver**
el ros*tro* de **Dios**?

Las lágrimas son mi **pan**
noche *y* **dí**a.

mientras todo el día me re**pi**ten:
"¿Dónde es*tá* tu **Dios**?"

Recuerdo otros **tiem**pos,
y mi alma desfallece de *tris***te**za

cómo marchaba a la cabeza del **gru**po,
hacia la ca*sa* de **Dios**,

entre cantos de júbilo y ala**ban**za,
en el bullicio de *la* **fies**ta.

¿Por qué te acongojas, alma **mí**a,
por qué te *me* **tur**bas?

Espera en Dios que volverás a ala**bar**lo:
"Salud de mi rostro, *Dios* **mí**o".

Cuando mi alma se acon**go**ja,
te *re***cuer**do

desde el Jordán y el Her**món**
y el Mon*te* Me**nor**.

Una sima grita a otra **si**ma
con voz de *cas***ca**das:

tus torrentes y tus **o**las
me han a*rro***lla**do.

De día el Se**ñor**
me hará mise*ri***cor**dia,

de noche cantaré la ala**ban**za
del Dios de *mi* **vi**da.

Diré a Dios: "Roca **mí**a,
¿por qué me *ol***vi**das?

¿Por qué voy andando, som**brí**o,
hostigado por mi e*ne***mi**go?"

Se me rompen los **hue**sos
por las burlas del ad*ver***sa**rio;

todo el día me pre**gun**tan:
"¿Dónde es*tá* tu **Dios**?"

¿Por qué te acongojas, alma **mí**a,
por qué te *me* **tur**bas?

Espera en Dios que volverás a ala**bar**lo:
"Salud de mi rostro, *Dios* **mí**o".

Gloria al Padre, y al **Hi**jo,
y al Espíri*tu* **San**to.

Como era en el principio, ahora y **siem**pre,
por los siglos de los si*glos*. A**mén**.

Ant 1. Como busca la cierva corrientes de **a**gua,/ así mi alma te busca a ti, Dios mío. A*le***lu**ya.

Ant 2. Llena, Señor, a Sión de tu majes**tad** / y al templo de tu gloria. A*le***lu**ya.

Cántico: SÚPLICA EN FAVOR DE LA CIUDAD SANTA DE JERUSALÉN Sir. 36, 1-7. 13-16

Sálvanos, Dios del uni**ver**so,
infunde tu terror a todas las *na***cio**nes;

amenaza con tu mano al pueblo extran**je**ro,
para que se sienta *tu* po**der**.

Como les mostraste tu santidad al casti**gar**nos,
muéstranos así tu gloria castigándolos *a* **e**llos:

para que sepan, como nosotros lo sa**be**mos,
que no hay Dios fue*ra* de **ti**.

Renueva los prodigios, repite los por**ten**tos,
exalta tu mano, robustece *tu* **bra**zo.

Reúne a todas las tribus de Ja**cob**
y dales su heredad como anti*gua***men**te.

Ten compasión del pueblo que lleva tu **nom**bre,
de Israel, a quien nombraste tu pri*mo***gé**nito.

Ten compasión de tu ciudad **san**ta,
de Jerusalén, lugar de tu *re***po**so.

Llena a Sión de tu majes**tad**
y al templo de *tu* **glo**ria.

Gloria al Padre, y al **Hi**jo,
y al Espíri*tu* **San**to.

Como era en el principio, ahora y **siem**pre,
por los siglos de los si*glos*. A**mén**.

Ant 2. Llena, Señor, a Sión de tu majes**tad** / y al templo de tu gloria.
A*le***lu**ya.

Ant 3. La gloria de Dios ilumina la ciudad **san**ta/ y el cordero es su sol. A*le***lu**ya.

SALMO 18 A - ALABANZA AL DIOS CREADOR DEL UNIVERSO.

El cielo proclama la gloria de **Dios**,
el firmamento pregona la obra de *sus* **ma**nos:

el día al día le pasa el men**sa**je,
la noche a la noche se lo *mur***mu**ra.

Sin que hablen, sin que pro**nun**cien,
sin que resue*ne* su **voz**,

a toda la tierra alcanza su pre**gón**
y hasta los límites del orbe su *len***gua**je.

Allí le ha puesto su tienda al sol: †
él sale como el esposo de su al**co**ba,
contento como un héroe, a recorrer su *ca***mi**no.

Asoma por un extremo del cielo, †
y su órbita llega al otro ex**tre**mo:
nada se libra de *su* ca**lor**.

Gloria al Padre, y al **Hi**jo,
y al Espíri*tu* **San**to.

Como era en el principio, ahora y **siem**pre,
por los siglos de los si*glos*. A**mén**.

Ant 3. La gloria de Dios ilumina la ciudad **san**ta/ y el cordero es su sol. A*le***lu**ya.

LECTURA BREVE Rm 10, 8b-10

«Cerca de ti está la palabra, en tu boca y en tu corazón», es decir, el mensaje de la fe que nosotros predicamos. Porque, si proclamas con tu boca a Jesús como Señor y crees en tu corazón que Dios lo resucitó de entre los muertos, serás salvo. Pues con el corazón creemos para obtener la justificación y con la boca hacemos profesión de nuestra fe para alcanzar la salvación.

RESPONSORIO BREVE

V. El Señor ha resucitado del sepulcro. Aleluya. Aleluya.

R. El Señor ha resucitado del sepulcro. Aleluya. Aleluya.

V. El que por nosotros colgó del madero.

R. Aleluya. Aleluya.

V. Gloria al Padre, y al Hijo, y al Espíritu Santo.

R. El Señor ha resucitado del sepulcro. Aleluya. Aleluya.

CÁNTICO EVANGÉLICO

Ant. Os digo con toda verdad: el que no nace de arriba no podrá entrar en el reino de Dios. Aleluya.

LUNES II

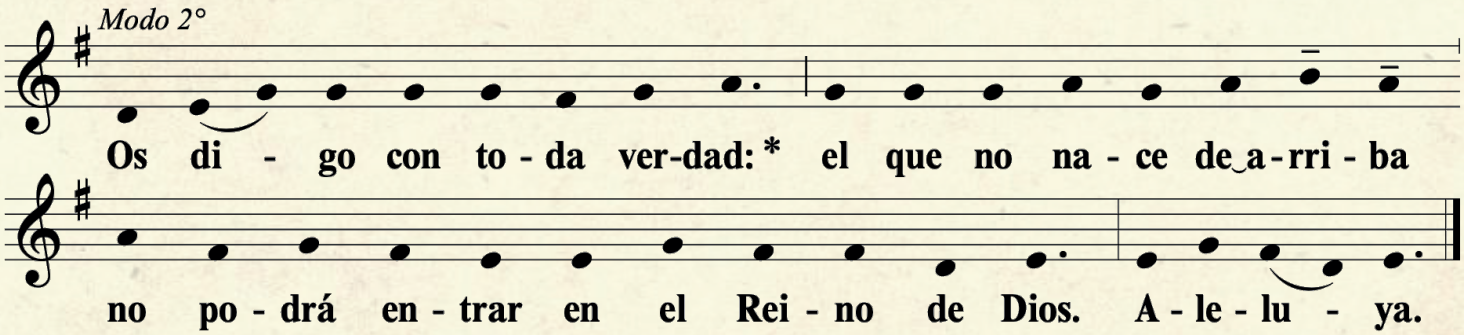

Cántico de Zacarías. EL MESÍAS Y SU PRECURSOR Lc 1, 68-79

Bendito sea el Señor, Dios de Isra**el**,
porque ha visitado y redimido a *su* **pue**blo.

suscitándonos una fuerza de salva**ción**
en la casa de David, *su* **sier**vo,

según lo había predicho desde an**ti**guo
por boca de sus santos *pro***fe**tas:

Es la salvación que nos libra de nuestros ene**mi**gos
y de la mano de todos los que *nos* **o**dian;

ha realizado así la misericordia que tuvo con nuestros padres, †
recordando su santa a**lian**za
y el juramento que juró a nuestro padre *A***bra**ham.

Para concedernos que, libres de te**mor**,
arrancados de la mano de los e*ne***mi**gos,

le sirvamos con santidad y jus**ti**cia,
en su presencia, todos nues*tros* **dí**as.

Y a ti, niño, te llamarán Profeta del Altísimo, †
porque irás delante del Se**ñor**
a preparar sus *ca***mi**nos,

anunciando a su pueblo la salva**ción**,
el perdón de sus *pe***ca**dos.

Por la entrañable misericordia de nuestro **Dios**,
nos visitará el sol que nace de *lo* **al**to,

para iluminar a los que viven en ti**nie**bla
y en sombra *de* **muer**te,

para guiar nuestros **pa**sos
por el camino *de* la **paz**.

Gloria al Padre, y al **Hi**jo,
y al Espíri*tu* **San**to.

Como era en el principio, ahora y **siem**pre,
por los siglos de los si*glos*. A**mén**.

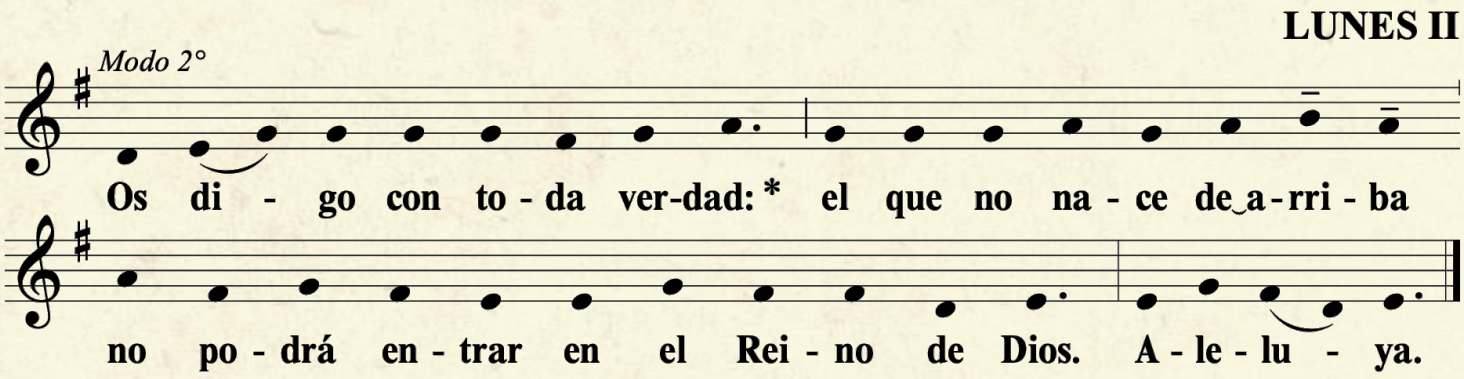

PRECES

Oremos a Dios Padre todopoderoso, glorificado por la muerte y resurrección de Cristo, y digámosle confiados:

Ilumina, Señor, nuestras mentes.

Padre, fuente de toda luz, que has querido iluminar el mundo con la gloria de Cristo resucitado,
ilumina, desde el principio de este día, nuestras almas con la luz de la fe.

Ilumina, Señor, nuestras mentes.

Tú que por medio de tu Hijo, resucitado de entre los muertos, has abierto a los hombres las puertas de la salvación,
haz que, a través de los trabajos de este día, se acreciente nuestra esperanza.

Ilumina, Señor, nuestras mentes.

Tú que por medio de tu Hijo resucitado has derramado sobre el mundo tu Espíritu Santo,
enciende nuestros corazones con el fuego de este mismo Espíritu.

Ilumina, Señor, nuestras mentes.

Tú que para librarnos entregaste a tu Hijo a la muerte,
haz que él sea hoy para nosotros salvación y redención.

Ilumina, Señor, nuestras mentes.

Se pueden añadir algunas intenciones libres

Terminemos nuestra oración con la plegaria que Cristo nos enseñó:
Padre nuestro...

ORACION

Dios todopoderoso y eterno, a quien confiadamente invocamos con el nombre de Padre, intensifica en nosotros el espíritu de hijos adoptivos tuyos, para que merezcamos entrar en posesión de la herencia que nos tienes prometida. Por nuestro Señor Jesucristo, tu Hijo, que vive y reina contigo en la unidad del Espíritu Santo y es Dios, por los siglos de los siglos. Amén.

CONCLUSIÓN

V. El Señor nos bendiga, nos guarde de todo mal y nos lleve a la vida eterna.
R. Amén.