TIEMPO PASCUAL
MIÉRCOLES DE SEMANA II
DEL PROPIO DEL TIEMPO. SALTERIO II

15 DE ABRIL

MISA EN VIVO

LAUDES

(Oración de la mañana)

INVITATORIO

V. Señor abre mis labios

R. Y mi boca proclamará tu alabanza

INVITATORIO

Cuarto tono

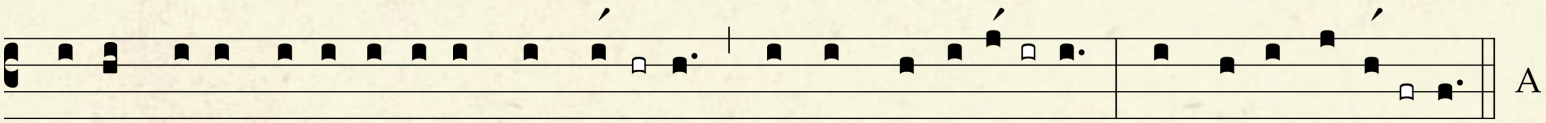

Quar**tus** Tonus sic incí-pi-tur, sic flécti-tur, † et sic *me*-di- á- tur, * at*que* sic fi-ní- tur.

Ant. Verdaderamente ha resucitado *el* Señor. / *A*leluya.

Salmo 66 – INVITACIÓN A LA ALABANZA DIVINA

El Señor tenga piedad y nos bendiga,
ilumine su rostro so*bre* no**so**tros;
conozca la tierra tus caminos,
todos los pueblos *tu* salva**ción**.

¡Oh Dios!, que te ala*ben* los **pue**blos,
que todos los pue*blos* te a**la**ben.

Que canten de alegría las naciones,
porque riges el mundo *con* jus**ti**cia,
riges los pueblos con rectitud
y gobiernas las nacio*nes* de la **tie**rra.

¡Oh Dios!, que te ala*ben* los **pue**blos,
que todos los pue*blos* te a**la**ben.

La tierra ha dado su fruto,
nos bendice el Señor, *nues*tro **Dios**.
Que Dios nos bendiga; que le teman
hasta los con*fi*nes del **or**be.

Gloria al Padre, y al Hijo, y al Espí*ri*tu **San**to.
Como era en el principio, ahora y siempre,
por los siglos de los si*glos*. *A***mén.**

Ant. Verdaderamente ha resucitado *el* Señor. / *A*leluya.

HIMNO

Gloriosa aurora de este nuevo día,
despierta en nuestras almas la alegría
de ver nuestro Señor glorificado,
vencidos ya la muerte y el pecado.

Jesús llena de luz el mundo entero;
de cuantos vivirán, él el primero
entró en la luz de eternas claridades,
glorioso ya sin fin de eternidades.

Torrente de alegría, salte y fluya
el grito jubiloso de aleluya,
los hombres y los pueblos lo repitan,
sus vidas en el Cristo resucitan.

Jesús, presente y vivo en tus hermanos,
acoge nuestras manos en tus manos,
conduce el caminar de nuestras vidas
por sendas de vivir ya redimidas.

Recibe, Padre santo, la alabanza
del pueblo que te aclama en la esperanza
de ser junto a tu Hijo eternamente
reunido por tu Espíritu clemente. Amén.

SALMODIA

Ant 1. Te vio el mar, ¡oh Dios!, te vio el mar mientras guiabas a tu pueblo por las aguas *cau*dalosas./ *A*le**lu**ya.

Salmo 76 - RECUERDO DEL PASADO GLORIOSO DE ISRAEL.

Al*zo* mi voz a *Dios* gri**tan**do,
Alzo mi voz a Dios pa*ra* que me **oi**ga.

En mi angustia te busco, Señor mío;†
de noche extiendo las manos *sin* des**can**so,
y mi alma rehú*sa* el con**sue**lo.

Cuando me acuerdo *de* Dios, **gi**mo,
y meditando me siento *des*falle**cer**.

Sujetas los párpados *de* mis **o**jos,
y la agitación no me *de*ja ha**blar**.

Repaso los dí*as* an**ti**guos,
recuerdo los *a*ños re**mo**tos;

de noche lo pienso en *mis* a**den**tros,
y meditándo*lo* me pre**gun**to:

¿Es que el Señor nos rechaza *para* **siem**pre
y ya no volverá a *favo*re**cer**nos?

¿Se ha agotado ya su mi*seri***cor**dia,
se ha terminado para siem*pre su* pro**me**sa?

¿Es que Dios se ha olvidado de *su* bon**dad**,
o la cólera cie*rra* sus en**tra**ñas?

Y me digo: ¡Qué pe*na* la **mí**a!
¡Se ha cambiado la dies*tra* del Al**tí**simo!

Recuerdo las proezas *del* Se**ñor**;
sí, recuerdo tus an*tiguos* por**ten**tos,

medito to*das* tus **o**bras
y consider*o* tus ha**za**ñas.

Dios mío, tus cami*nos* son **san**tos:
¿qué dios es grande co*mo* nuestro **Dios**?

Tú, ¡oh Dios!, haciendo *ma*ra**vi**llas,
mostraste tu po*der* a los **pue**blos;

con tu brazo rescataste *a* tu **pue**blo,
a los hijos de Jacob *y* de Jo**sé**.

Te vio el mar, ¡oh Dios!, †
te vio el mar *y* tembló,
las olas se *es*treme**cie**ron.

Las nubes descargaban sus aguas, †
retumbaban los *nu*ba**rro**nes,
tus sae*tas* zigza**guea**ban.

Rodaba el fragor de tu trueno, †
los relámpagos deslumbra*ban* el **or**be,
la tierra retembló *es*treme**ci**da.

Tú te abriste camino por las aguas, †
un vado por las aguas *cau*da**lo**sas,
y no quedaba ras*tro* de tus **hue**llas:

mientras guiabas a tu pueblo, como a *un* re**ba**ño,
por la mano de Moisés *y* de Aa**rón**.

Gloria al Padre, *y* al **Hi**jo,
y al Es*pí*ritu **San**to.

Como era en el principio, aho*ra* y siempre,
por los siglos de los si*glos*. *A***mén**.

Ant 1. Te vio el mar, ¡oh Dios!, te vio el mar mientras guiabas a tu pueblo por las aguas *cau*dalosas./ *A*le**lu**ya.

Ant 2. El Señor da la muerte *y* la **vi**da./ *A*le**lu**ya.

Cántico: ALEGRIA DE LOS HUMILDES EN DIOS 1S 2,1-10

Mi corazón se regocija por *el* Se**ñor**,
mi poder se e*xalta* por **Dios**;

mi boca se ríe de mis *e*ne**mi**gos,
porque gozo con *tu* salva**ción**.

No hay santo como *el* Se**ñor**,
no hay roca co*mo* nuestro **Dios**.

No multipliquéis discur*sos* al**ti**vos,
no echéis por la bo*ca* arro**gan**cias,

porque el Señor es un *Dios* que **sa**be;
él es quien pe*sa* las ac**cio**nes.

Se rompen los arcos de *los* va**lien**tes,
mientras los cobardes se ci*ñen* de va**lor**;

los hartos se contratan *por* el **pan**,
mientras los hambrientos no tienen ya *que* traba**jar**;

la mujer estéril da a luz *siete* **hi**jos,
mientras la madre de mu*chos* se mar**chi**ta.

El Señor da la muerte *y* la **vi**da,
hunde en el abis*mo* y le**van**ta;

da la pobreza y *la* ri**que**za,
humilla *y* enal**te**ce.

Él levanta del polvo al *des*va**li**do,
alza de la ba*sura* al **po**bre,

para hacer que se siente *entre* **prín**cipes
y que herede un *trono* de gloria;

pues del Señor son los pilares *de* la **tie**rra,
y sobre ellos a*fianzó* el **or**be.

Él guarda los pasos de sus amigos, †
mientras los malvados perecen en *las* ti**nie**blas,
porque el hombre no triun*fa* por su **fuer**za.

El Señor desbarata a sus contrarios, †
el Altísimo truena des*de* el **cie**lo,
el Señor juzga hasta el con*fín* de la **tie**rra.

él da fuerza *a* su **Rey**,
exalta el poder *de* su Un**gi**do.

Gloria al Padre, *y* al **Hi**jo,
y al Es*pí*ritu **San**to.

Como era en el principio, ahora y siempre,
por los siglos de los siglos. Amén.

Ant 2. El Señor da la muerte y la vida./ Aleluya.

Ant 3. Amanece la luz para el justo / y la alegría para los rectos de corazón. Aleluya.

Salmo 96 - EL SEÑOR ES UN REY MAYOR QUE TODOS LOS DIOSES.

El Señor reina, la tierra goza,
se alegran las islas innumerables.

Tiniebla y nube lo rodean,
justicia y derecho sostienen su trono.

Delante de él avanza fuego
abrasando en torno a los enemigos;

sus relámpagos deslum*bran* el **or**be,
y, viéndolos, la tierra *se* estre**me**ce.

Los montes se derriten *como* **ce**ra
ante el dueño de *toda* la **tie**rra;

los cielos pregonan *su* jus**ti**cia,
y todos los pueblos con*templan* su **glo**ria.

Los que adoran estatuas se sonrojan, †
los que ponen su orgullo *en* los **í**dolos;
ante él se postran *todos* los **dio**ses.

Lo oye Sión, y se alegra, †
se regocijan las ciudades *de* Ju**dá**
por tus sen*tencias*, Se**ñor**;

porque tú eres, Señor, †
altísimo sobre to*da* la **tie**rra,
encumbrado sobre *todos* los **dio**ses.

El Señor ama al que aborrece el mal, †
protege la vida *de* sus **fie**les
y los libra *de* los mal**va**dos.

Amanece la luz pa*ra* el **jus**to,
y la alegría para los rectos *de* cora**zón**.

Alegraos, justos, con *el* Se**ñor**,
celebrad *su* santo **nom**bre.

Gloria al Padre, *y* al **Hi**jo,
y al Es*pí*ritu **San**to.

Como era en el principio, aho*ra* y **siem**pre,
por los siglos de los si*glos*. *A***mén**.

Ant 3. Amanece la luz pa*ra* el **jus**to / y la alegría para los rectos de corazón. *A*le**lu**ya.

LECTURA BREVE Rm 6, 8-11

Si verdaderamente hemos muerto con Cristo, tenemos fe de que también viviremos con él, pues sabemos que Cristo, una vez resucitado de entre los muertos, ya no muere; la muerte no tiene ya poder sobre él. Su muerte fue un morir al pecado de una vez para siempre, mas su vida es un vivir para Dios. Así también, considerad vosotros que estáis muertos al pecado, pero que vivís para Dios en unión con Cristo Jesús.

RESPONSORIO BREVE

V. El Señor ha resucitado del sepulcro. Aleluya. Aleluya.
R. El Señor ha resucitado del sepulcro. Aleluya. Aleluya.

V. El que por nosotros colgó del madero.
R. Aleluya. Aleluya.

V. Gloria al Padre,y al Hijo, y al Espíritu Santo.
R. El Señor ha resucitado del sepulcro. Aleluya. Aleluya.

CÁNTICO EVANGÉLICO

Ant. Tanto amó Dios al mundo que le entregó su Hijo único, para que todo el que crea en él no perezca, sino que tenga vida eterna. Aleluya.

MIÉRCOLES II

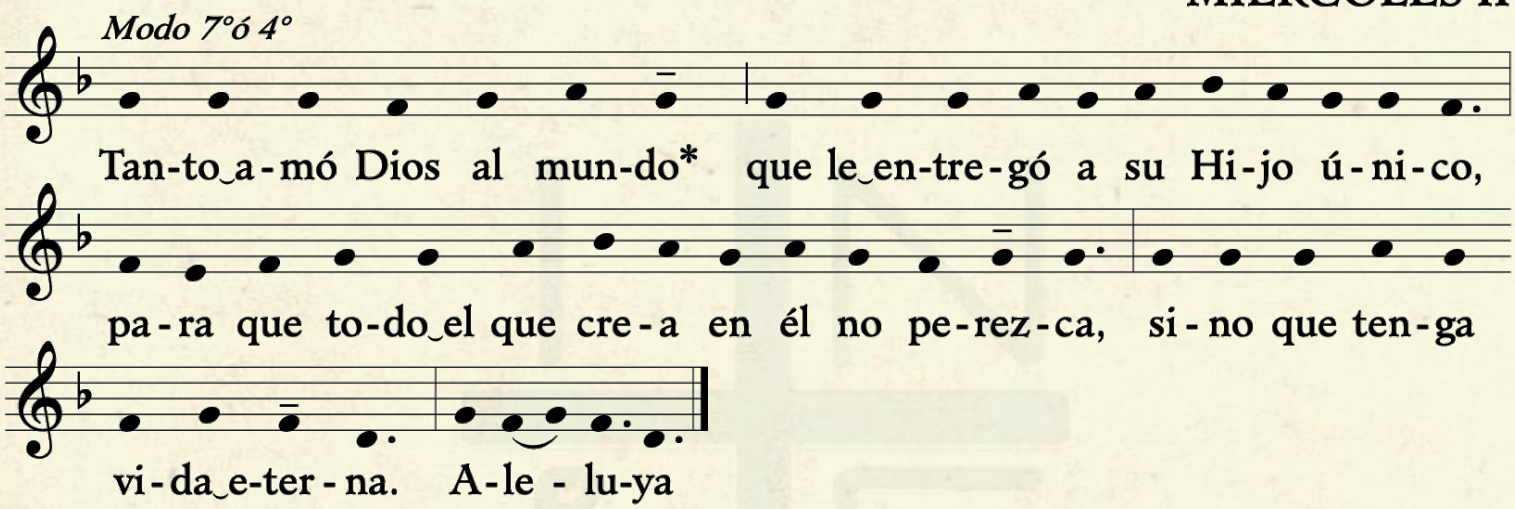

Cántico de Zacarías. EL MESÍAS Y SU PRECURSOR Lc 1, 68-79

Bendito sea el Señor, Dios de *Israel*,
porque ha visitado y redimi*do* a su **pue**blo.

suscitándonos una fuerza de *salva***ción**
en la casa de *David*, su **sier**vo,

según lo había predicho desde antiguo
por boca de sus santos profetas:

Es la salvación que nos libra de nuestros enemigos
y de la mano de todos los que nos odian;

ha realizado así la misericordia que tuvo con nuestros padres, †
recordando su santa alianza
y el juramento que juró a nuestro padre Abraham.

Para concedernos que, libres de temor,
arrancados de la mano de los enemigos,

le sirvamos con santidad y justicia,
en su presencia, todos nuestros días.

Y a ti, niño, te llamarán Profeta del Altísimo, †
porque irás delante del Señor
a preparar sus caminos,

anunciando a su pueblo la salvación,
el perdón de sus pecados.

Por la entrañable misericordia de *nuestro* **Dios**,
nos visitará el sol que na*ce* de lo **al**to,

para iluminar a los que viven *en* ti**nie**bla
y en *sombra* de **muer**te,

para guiar *nuestros* **pa**sos
por el cami*no* de la **paz**.

Glo*ria* al Padre, *y* al **Hi**jo,
y al Es*píritu* **San**to.

Como era en el principio, aho*ra* y **siem**pre,
por los siglos de los si*glos*. *A***mén**.

MIÉRCOLES II

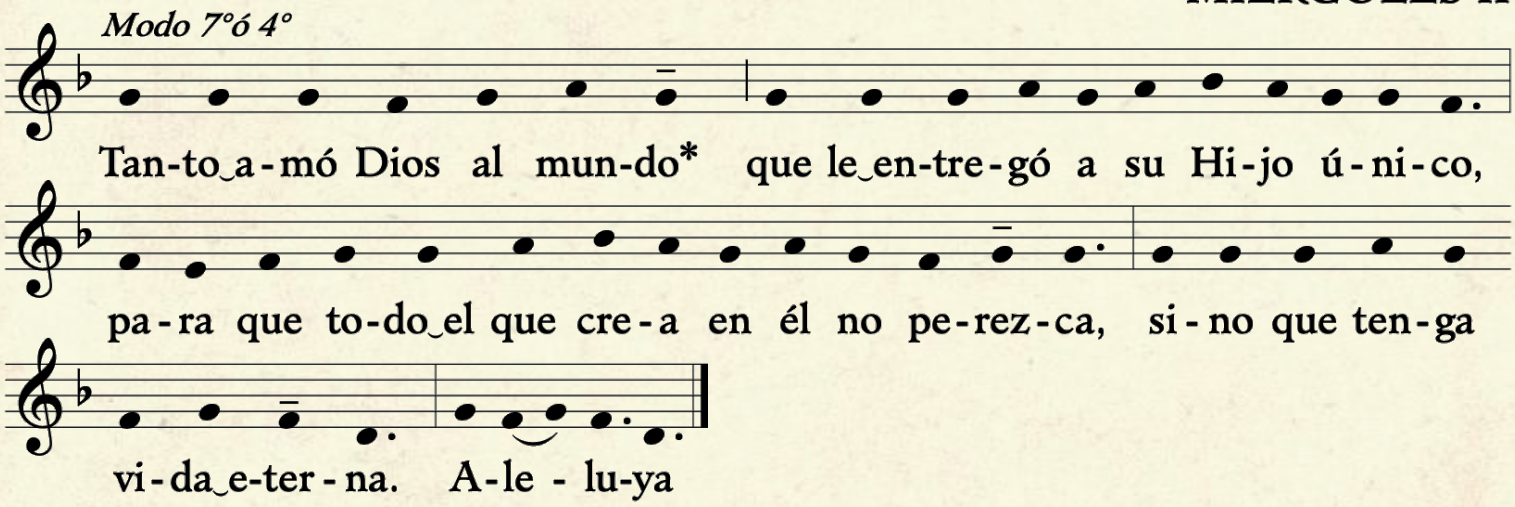

PRECES

Dirijámonos a Dios, que quiso manifestar a Jesús resucitado a los apóstoles, y digámosle suplicantes:

Ilumínanos, Señor, con la claridad de tu Cristo.

Señor, fuente de toda luz, te aclamamos con acción de gracias en esta mañana, porque nos has llamado a participar de tu luz admirable
y nos has querido dar la salvación.

Ilumínanos, Señor, con la claridad de tu Cristo.

Haz, Señor, que la fuerza del Espíritu Santo nos purifique y nos fortalezca,
para que con nuestro trabajo hagamos más humana la vida de los hombres.

Ilumínanos, Señor, con la claridad de tu Cristo.

Haz que nos entreguemos de tal modo al servicio de nuestros hermanos,
que logremos hacer de la familia humana una ofrenda agradable a tus ojos.

Ilumínanos, Señor, con la claridad de tu Cristo.

Llénanos, desde el principio de este nuevo día, de tu misericordia,
para que en toda nuestra jornada nos gocemos en tu alabanza.

Ilumínanos, Señor, con la claridad de tu Cristo.

Se pueden añadir algunas intenciones libres

Concluyamos nuestra oración, diciendo juntos las palabras de Jesús, nuestro maestro: Padre nuestro.

Padre nuestro...

ORACION

Señor, al renovar en este año el recuerdo del misterio pascual, que restituyó a la naturaleza humana en su primitiva dignidad y le trajo la esperanza de la resurrección, te pedimos que nos enseñes a recibir con un amor constante y fiel este misterio que con fe celebramos. Por nuestro Señor Jesucristo, tu Hijo.

CONCLUSIÓN

V. El Señor nos bendiga, nos guarde de todo mal y nos lleve a la vida eterna.
R. Amén.