TIEMPO ORDINARIO
EL CUERPO Y SANGRE DE CRISTO

4 DE JUNIO

MISA EN VIVO

LAUDES

INVOCACIÓN INICIAL

V. Señor abre mis labios

R. Y mi boca proclamará tu alabanza

INVITATORIO

Quinto tono

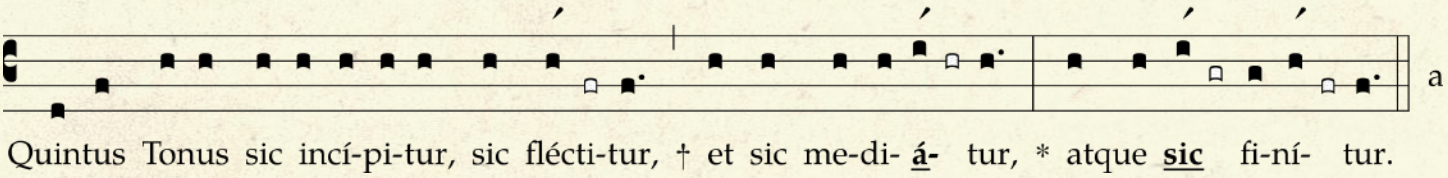

Ant. A Cristo el Señor, el pan de vida, / venid, adorémosle.

Salmo 23 – INVITACIÓN A LA ALABANZA DIVINA

Del Señor es la tierra y cuanto la llena,
el orbe y todos sus habi**tan**tes:
él la fundó sobre los mares,
él la afianzó **so**bre los **rí**os.

—¿Quién puede subir al monte del Se**ñor**?
¿Quién puede estar en el re**cin**to **sa**cro?

—El hombre de manos inocentes
y puro corazón, †
que no confía en los ídolos
ni jura contra el prójimo en **fal**so.
Ése recibirá la bendición del Señor,
le hará justicia el Dios de salva**ción**.

—Éste es el grupo que busca al Se**ñor**,
que viene a tu presencia. **Dios** de Ja**cob**.

¡Portones!, alzad los dinteles, †
levantaos, puertas an**ti**guas:
va a entrar el Rey **de** la **glo**ria.

—¿Quién es ese Rey de la gloria? †
—El Señor, héroe vale**ro**so;
el Señor, héroe **de** la **gue**rra.

¡Portones!, alzad los dinteles, †
levantaos, puertas an**ti**guas:
va a entrar el Rey **de** la gloria.

—¿Quién es ese Rey de la gloria? †
—El Señor, Dios de los e**jér**citos.
Él es el Rey **de** la **glo**ria.

Gloria al Padre, y al Hijo, y al Espíritu **San**to.
Como era en el principio, ahora y siempre,
por los siglos de los *si*glos. A**mén.**

Ant. A Cristo el Señor, el pan de *vi*da, / venid, *a*do**ré**mosle.

HIMNO

Sin dejar la derecha de su Padre,
y para consumar su obra divina
el sumo Verbo, que ha venido al mundo
llega al fin a la tarde de su vida.

Antes de ser, por uno de los suyos,
dado a quienes la muerte le darían,
en el vital banquete del cenáculo
se dio a los suyos como vianda viva.

Se dio a los suyos, bajo dos especies,
en su carne y su sangre sacratísimas,
a fin de alimentar en cuerpo y alma
a cuantos hombres en este mundo habitan.

Se dio, naciendo, como compañero;
comiendo, se entregó como comida;
muriendo, se empeñó como rescate;
reinando, como premio se nos brinda.

Hostia de salvación, que abres las puertas
celestes de la gloria prometida:
fortalece y socorre nuestras almas,
asediadas por fuerzas enemigas.

Glorificada eternamente sea
la perpetua Deidad, que es una y trina,
y que ella finalmente nos conceda,
en la patria sin fin, vida infinita. Amén.

SALMODIA

Ant 1. Alimentaste a tu pueblo con manjar de **án**geles / y les enviaste pan desde el cielo. **A**le**lu**ya.

SALMO 62, 2-9 – EL ALMA SEDIENTA DE DIOS

¡Oh Dios!, tú eres mi Dios, por ti ma**dru**go,
mi alma está se**dien**ta de **ti**;

mi carne tiene ansia de **ti**,
como tierra reseca, agos**ta**da, sin **a**gua.

¡Cómo te contemplaba en el san**tua**rio
viendo tu fuerza **y** tu **glo**ria!

Tu gracia vale más que la **vi**da,
te alaba**rán** mis **la**bios.

Toda mi vida te bendeci**ré**
y alzaré las manos **in**vo**cán**dote.

Me saciaré de manjares exqui**si**tos,
y mis labios te alaba**rán** jubi**lo**sos.

En el lecho me acuerdo de **ti**
y velando me**di**to en **ti**,

porque fuiste mi au**xi**lio,
y a la sombra de tus alas **can**to con **jú**bilo;

mi alma está unida a **ti**,
y tu diestra **me** sos**tie**ne.

Gloria al Padre, y al **Hi**jo,
y al Es**pí**ritu **San**to.

Como era en el principio, ahora y **siem**pre,
por los siglos de los **si**glos. A**mén**.

Ant 1. Alimentaste a tu pueblo con manjar de **án**geles / y les enviaste pan desde el cielo. **A**le**lu**ya.

Ant 2. Los sacerdotes consagrados ofrecen a Dios incienso y **pa**nes. / **A**le**lu**ya.

Cántico: TODA LA CREACIÓN ALABE AL SEÑOR – Dn 3, 57-88. 56

Creaturas todas del Señor, bendecid al Se**ñor**,
ensalzadlo con himnos **por** los **si**glos.

Ángeles del Señor, bendecid al Se**ñor**;
cielos, bende**cid** al Se**ñor**.

Aguas del espacio, bendecid al Se**ñor**;
ejércitos del Señor, bende**cid** al Se**ñor**.

Sol y luna, bendecid al Se**ñor**;
astros del cielo, bende**cid** al Se**ñor**.

Lluvia y rocío, bendecid al Se**ñor**;
vientos todos, bende**cid** al Se**ñor**.

Fuego y calor, bendecid al Se**ñor**;
fríos y heladas, bende**cid** al Se**ñor**.

Rocíos y nevadas, bendecid al Se**ñor**;
témpanos y hielos, bende**cid** al Se**ñor**.

Escarchas y nieves, bendecid al Se**ñor**;
noche y día, bende**cid** al Se**ñor**.

Luz y tinieblas, bendecid al Se**ñor**;
rayos y nubes, bende**cid** al Se**ñor**.

Bendiga la tierra al Se**ñor**,
ensálcelo con himnos **por** los **si**glos.

Montes y cumbres, bendecid al Se**ñor**;
cuanto germina en la tierra, bendiga **al** Se**ñor**.

Manantiales, bendecid al Se**ñor**;
mares y ríos, bende**cid** al Se**ñor**.

Cetáceos y peces, bendecid al Se**ñor**;
aves del cielo, bende**cid** al Se**ñor**.

Fieras y ganados, bendecid al Se**ñor**,
ensalzadlo con himnos **por** los **si**glos.

Hijos de los hombres, bendecid al Se**ñor**;
bendiga Israel **al** Se**ñor**.

Sacerdotes del Señor, bendecid al Se**ñor**;
siervos del Señor, bende**cid** al Se**ñor**.

Almas y espíritus justos, bendecid al Se**ñor**;
santos y humildes de corazón, bende**cid** al Se**ñor**.

Ananías, Azarías y Misael, bendecid al Se**ñor**,
ensalzadlo con himnos **por** los **si**glos.

Bendigamos al Padre, al Hijo y al Espíritu **San**to,
ensalcémoslo con himnos **por** los **si**glos.

Bendito el Señor en la bóveda del **cie**lo,
alabado y glorioso y ensalzado **por** los **si**glos.

No se dice Gloria al Padre.

Ant 2. Los sacerdotes consagrados ofrecen a Dios incienso y **pa**nes. / **A**le**lu**ya.

Ant 3. Al vencedor le daré del maná escondido y un nombre **nue**vo. / **A**le**lu**ya.

Salmo 149 – ALEGRÍA DE LOS SANTOS

Cantad al Señor un cántico **nue**vo,
resuene su alabanza en la asamblea **de** los **fie**les;

que se alegre Israel por su Crea**dor**,
los hijos de Sión **por** su **Rey**.

Alabad su nombre con **dan**zas,
cantadle con tam**bo**res y **cí**taras;

porque el Señor ama a su **pue**blo
y adorna con la victoria a **los** hu**mil**des.

Que los fieles festejen su **glo**ria
y canten jubi**lo**sos en **fi**las:

con vítores a Dios en la **bo**ca
y espadas de dos filos **en** las **ma**nos:

para tomar venganza de los **pue**blos
y aplicar el castigo a **las** na**cio**nes,

sujetando a los reyes con ar**go**llas,
a los nobles con es**po**sas de **hie**rro.

Ejecutar la sentencia dic**ta**da
es un honor para **to**dos sus **fie**les.

Gloria al Padre, y al **Hi**jo,
y al Es**pí**ritu **San**to.

Como era en el principio, ahora y **siem**pre,
por los siglos de los **si**glos. A**mén**.

Ant 3. Al vencedor le daré del maná escondido y un nombre **nue**vo. / **A**le**lu**ya.

LECTURA BREVE Ml 1,11

Desde el oriente hasta el poniente es grande mi nombre entre las naciones, y en todo lugar se ofrecerá incienso a mi nombre y una oblación pura, porque mi nombre es grande entre las naciones -dice el Señor de los ejércitos-.

RESPONSORIO BREVE

V. Sacas pan de los campos. Aleluya, aleluya.

R. Sacas pan de los campos. Aleluya, aleluya.

V. Y el vino que alegra el corazón del hombre.

R. Aleluya, aleluya.

V. Gloria al Padre, y al Hijo, y al Espíritu Santo.

R. Sacas pan de los campos. Aleluya, aleluya.

CÁNTICO EVANGÉLICO

Ant. Yo soy el pan vivo bajado del cielo; todo el que coma de este pan vivirá eternamente. Aleluya.

Jueves después de la Santísima trinidad

El Santísimo Cuerpo y Sangre de Cristo

Solemnidad

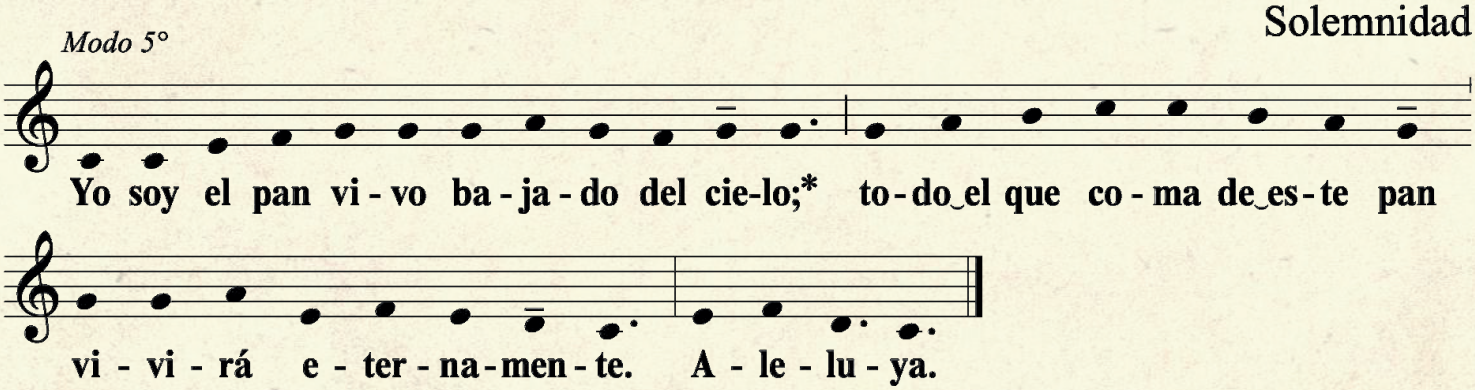

Cántico de Zacarías. EL MESÍAS Y SU PRECURSOR Lc 1, 68-79

Bendito sea el Señor, Dios de Israel,
porque ha visitado y redimido a su pueblo.

Suscitándonos una fuerza de salvación
en la casa de David, su siervo,

según lo había predicho desde antiguo
por boca de sus santos profetas:

Es la salvación que nos libra de nuestros enemigos
y de la mano de todos los que nos odian;

ha realizado así la misericordia que tuvo con nuestros padres,†
recordando su santa alianza
y el juramento que juró a nuestro padre Abraham.

Para concedernos que, libres de temor,
arrancados de la mano de los enemigos,

le sirvamos con santidad y jus**ti**cia,
en su presencia, todos **nues**tros **dí**as.

Y a ti, niño, te llamarán Profeta del Altísimo, †
porque irás delante del Se**ñor**
a prepa**rar** sus ca**mi**nos,

anunciando a su pueblo la salva**ción**,
el perdón de **sus** pe**ca**dos.

Por la entrañable misericordia de nuestro **Dios**,
nos visitará el sol que nace **de** lo **al**to,

para iluminar a los que viven en ti**nie**bla
y en **som**bra de **muer**te,

para guiar nuestros **pa**sos
por el camino **de** la **paz**.

Gloria al Padre, y al **Hi**jo,
y al Es**pí**ritu **San**to.

Como era en el principio, ahora y **siem**pre,
por los siglos de los **si**glos. A**mén**.

Ant. Yo soy el pan vivo bajado del cielo; todo el que coma de este pan vivirá eternamente. Aleluya.

Jueves después de la Santísima trinidad

El Santísimo Cuerpo y Sangre de Cristo

Solemnidad

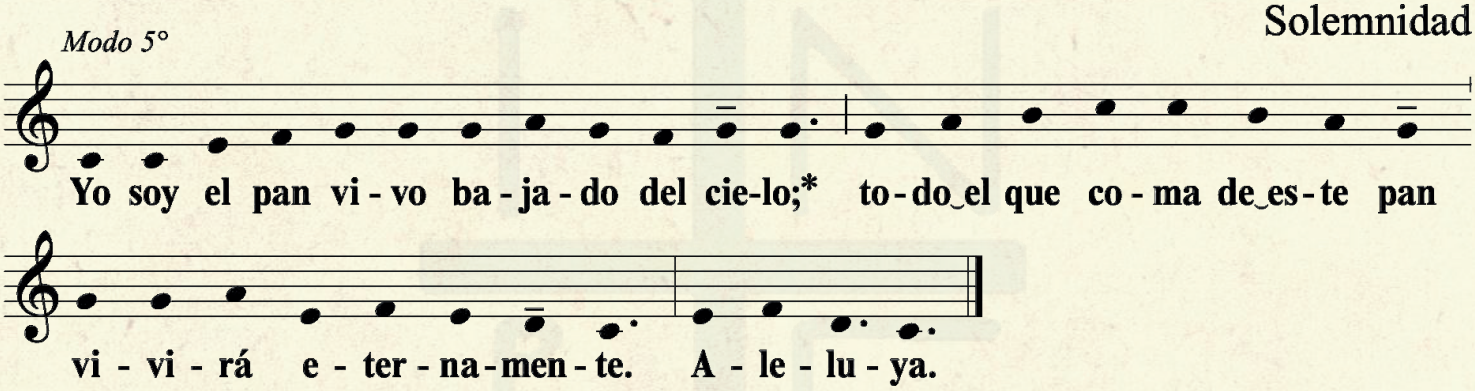

PRECES

Oremos, hermanos, al Señor Jesús, pan de vida, y digamos llenos de gozo:

Dichosos los invitados a comer el pan en tu reino.

Cristo Jesús, sacerdote de la alianza nueva y eterna, que sobre el altar de la cruz presentaste al Padre el sacrificio perfecto,

enséñanos a ofrecerlo contigo en el sacrificio eucarístico.

Dichosos los invitados a comer el pan en tu reino.

Cristo, Señor nuestro, rey supremo de justicia y de paz, que consagraste el pan y el vino como símbolo de tu propia oblación,

enséñanos a ofrecernos contigo al Padre en el sacrificio eucarístico.

Dichosos los invitados a comer el pan en tu reino.

Cristo Jesús, verdadero adorador del Padre, cuyo sacrificio ofrece tu Iglesia desde la salida del sol hasta el ocaso,

reúne en tu cuerpo a los que alimentas de un mismo pan.

Dichosos los invitados a comer el pan en tu reino.

Cristo, Señor nuestro, maná bajado del cielo, que alimentas a tu Iglesia con tu cuerpo y con tu sangre,

fortalécenos con este alimento en nuestro camino hacia el Padre.

Dichosos los invitados a comer el pan en tu reino.

Cristo Jesús, huésped invisible de nuestro banquete, que estás junto a la puerta y llamas,
entra en nuestra casa y cena con nosotros.

Dichosos los invitados a comer el pan en tu reino.

Se pueden añadir algunas intenciones libres

Dirijamos ahora, todos juntos, nuestra oración al Padre y digámosle:

Padre nuestro…

ORACION

Señor nuestro Jesucristo, que en este sacramento admirable nos dejaste el memorial de tu pasión, concédenos venerar de tal modo los sagrados misterios de tu cuerpo y de tu sangre, que experimentemos constantemente en nosotros el fruto de tu redención. Tú que vives y reinas.

CONCLUSIÓN

V. El Señor nos bendiga, nos guarde de todo mal y nos lleve a la vida eterna.
R. Amén.